安慶新報

安徽郵政管理局執照第六十七號　本報已申請登記

社址：龍門口八號　電話六十二號

（第一三五四號）

報費：零售每份壹角　全月貳元伍角　全年貳拾七元　半年拾肆元　外埠另加郵費　報費先惠

廣告刊例

行別	字數	每行價額	起碼
長行	四十字	壹元貳角	五行
中行	三十二字	壹元	三行
短行	二十四字	柒角	三行
小組	四十字以內	每日壹元	三日

長期優待面議以新五號字爲標準

高加索僅有局部戰事
頓河河套德軍告大捷
卡爾麥克蘇損失極重

（中央社柏林三十日電）據海通訊、今午德軍最高當局發表稱、（一）高加索方面、昨日蘇軍僅發動局部戰事、德機械化部隊在卡爾麥克草原、突破敵軍陣地、將敵逐向東去、毀敵大炮及坦克車多輛、（二）史城西南及大頓河灣形地帶、蘇繼續調精銳來犯我陣地、在德羅空軍維護下、毫無所動、敵軍人力物力均受重大損失、德羅軍又與敵軍在頓河與伏爾加河間展開激戰、敵軍受創不支而退、敵軍在史城方面作戰亦未成功、（三）其餘東線各段、我突擊部隊不時與敵軍小股周旋、終將敵擊退、

（中央社柏林三十日電）據海通訊、東線伏爾加及頓河方面之戰事、經德蘇二軍激戰後、蘇軍被重創而退、蘇坦克車五十四輛被毀、敵軍在史城之活動、亦未奏效、德羅空軍大摧頓河灣曲地帶之蘇軍、德機械化部隊、在卡爾麥克草原、破敵陣地多處、毀蘇大炮、坦克車及其他重火無算、蘇軍則被擊退向東逸去、

史城西將再演大戰

（中央社瑞典京城三十日電）史城蘇軍頃已到達頓河北方河套地帶歐哥利尼斯基村、圖與來自喀喇蚩方面之蘇軍合流、又另一部、欲自南方進而切斷羅斯托夫鐵路、但赫德將軍部下之德軍、已早將戰線整頓完畢、又莫斯科電、亦稱德蘇兩軍在史城西方地區、形將展開一大戰車戰、

（中央社里斯本三十日電）據蘇聯情報局發表、蘇軍已奪回喀喇蚩但德軍當局宣稱：喀喇蚩刻仍在德軍手中、被奪回說、設事實不符、

彭年長社會部
中常會決議通過

（中央社）中國國民黨中央執行委員會社會部部長陳濟成、因政務繁冗、呈請辭職、業經照准、中央常務委員會　汪主席、已遴選中央執行委員彭年、繼任社會部長、並提請中央常務委員會決議通過、按彭氏自北伐以還、歷任中央及地方行政與黨部職務、還都以後、任社會部次長、交通部次長、社會運動指導委員會常務委員、

日協力我教育建設
讓渡英美系學校
◇南京市政府行接管禮◇

（中央社）京市英美基督教會系學校一一衛斯利初級中學（昇州路）、金陵附小（陰陽營）、匯文小學（富民坊）、培眞小學（慈悲社）、會清小學（估衣廊）等五校、經友邦接收管理、協助開學、經過至爲良好、茲者友邦當局爲尊重我國主權協力建設教育計、本月初旬將該五校正式交還京市府接管、市府爲表示感謝起見、特在該府大禮堂舉行隆重之接管儀式、

德發明新武器
◇高速度機槍　噴火坦克車◇

（中央社柏林三十日電）德軍當局發表在東部戰綫、利用冬季山嶽戰之特製新兵器後、已在世界武器史上、創一新紀錄、頃德軍當局將又發表德軍最新銳高速度機槍、每分鐘可發射子彈三千發、該項武器、目前已應用於史城南方頓河河套方面、對蘇軍反攻、予以極大損害而收獲驚人戰果、德軍當局並預定於日內再作詳細之發表、以說明該武器之性能、

（中央社柏林三十日電）據海通訊、頃接獲史城消息、德奔閃電初次在東線史城正面、施用噴火坦克車、該車發射砲火、無論任何方向、均可自如運用、即五層樓建築、亦能發射、且配備精良、非其他一般車輛所比、堪以應付任何攻擊、並可於數秒鐘內、施放烟幕、將自身隱蔽、

「日美交涉經緯」
來栖將公開發表

（中央社東京三十日電）日美會談、迄今將屆一年、來栖特使、當時身當其衝、現即將發表該會談之眞相、並已定於接得美對日恫嚇通牒之日、在帝國飯店之午餐會席上、以「關於日美交涉之經緯」爲題、開陳當時之實情、及交涉當事人之意見、該談話於是日下午、並將向全國廣播、按來栖特使於去秋爲補助野村大使、於全世界注視中、遠渡太平洋、於十一月十五日抵華盛頓、即以羅斯福赫爾爲對象、對說明東亞現實之事態、及貫徹日本之公正主張作極大之努力、但美政府始終漠視日本之一切、僅以羅列絕對不能承認條項之對日通牒酬酢、此即去年之事實、故是日實爲美政府事實上對日宣戰之日、當此一週年將屆、將由來栖氏直接說明交涉之眞相、

格魯又演說
美應發揮全力

（中央社瑞典京城三十日電）前任駐日美大使格魯、自返國以後、即利用一切機會、指出日本戰力之強大、因以促國人奮起、渠、又在索爾特列基市、發表演說、警告美人、大意稱、日本日趨強大、其潛在戰力、不僅與美國相等、且已凌駕美國之上、而成爲世界最強之國家、吾人欲打倒此大東亞之強國、必須有在物質上、精神上、能與日本相等以上、乃至超過日本之戰力、而美國國民、除發揮其全力以外、別無充實此種戰力之法、目下之戰局、已有利於日本與軸心、吾人與日作戰、多延長一日、則多喪失商輪一艘、時至今日、吾人已不能稍有遲疑、亦不許片刻懈怠、故空言理論、及優柔寡斷、徒然浪費時間、實爲吾人所絕對不能允許者、

阿拉斯加公路
美方宣傳其軍事價值

（中央社里斯本三十日電）美北方戰略路阿拉斯加公路、全長一六三〇公里、近已竣工、本月二十日舉行通車典禮、頃據育空來電、阿拉斯加美軍司令奧肯納氏少將、在該路通車典禮席上、闡明阿拉斯加公路在軍事上之價值、及建設該路各支線之計劃如次、阿拉斯加公路之副綫、刻在零下五十度嚴寒下、節節修建中、及新設公路至赫英茲、（位於沿加拿大領之阿拉斯加太平洋沿岸、南下地帶之基爾哥待灣、爲軍事上之要地）間之支綫、該支綫通車後、堪稱爲阿拉斯加公路綫有力之太平洋出口、

智利總統發表聲明
堅守中立政策
◇維護主權全力防禦侵略

（中央社阿根廷京城三十日電）據聖地牙哥來電：智利總統李奧斯、鑒於內外情勢之重大、特發表聲明、闡明智利外交政策、大意稱：「余之外交政策、對於南北美大陸之合作與防禦之民主主義根本理念、始終採取全面協力、故對已參加戰爭之美洲各國予以非交戰國待遇、而對於軸心國家、則以謹嚴之中立國態度、嚴守國際法上之中立規定、且吾國與美洲各國、在必要時、任何時期、智利政府均有與軸心國斷絕國交之準備、然以此種手段、事實上可有參戰意味、故我國對此事、先不能不有一定之防禦準備、蓋無準備而被捲入戰爭者、實爲大愚也、然智利政府及國民、極度重視我國之主權及國家之尊嚴、故對於外來之攻擊、必決力防衛、此在智利之友國、對於外敵、軍隊藉口防禦外敵、而佔據智利領土之極小部分、當亦不能容忍云、最後李奧斯總統對於預定訪問華府一事稱：余過去曾將訪美之預定、延期至國內秩序恢復之時、但最近余將於適宜之時期、訪問華盛頓、

美國武力干涉
絕對不能容忍

（中央社阿根廷京城三十日電）此間關於智利中立政策、被各種策動暗躍、流言所激、內外情勢不安之際、智利大總統之聲明、已引起各方極大反響、據聖地牙哥電、該地消息靈通方面之觀察、大致如次、（一）里俄斯總統力言「於不觸犯中立政策之範圍內、以最大限度、協力美洲共同防衛」、乃在反駁近來美國及國內左翼各派、對智利中立態度所加之攻擊、徵諸里俄斯總統前此關於外交政策之言詞、曾極力避免坦白說明而斷、則此次之表明、必要時不辭對軸心國斷絕國交者、即可明瞭其中之政策、實不能堅持、至其美洲各國犧牲友好關係之決心、（二）智利領土沿太平洋長達二千哩、防衛不易、故此亦爲里俄斯於可能中、仍希望保守中立之眞意之表示、至關於强調不許任何國家侵入智利國土一點、則在暗示該國絕難容認美國之以武力干涉、

宋子文將啓程
赴英美援

（中央社澳門三十日電）渝方對於外援問題、益感英美之口惠而實不至、宋子文日昨渝「外長」宋子文對渝記者表示將訪問倫敦及華盛頓、再向英美乞援、惟何時首途、尤未定奪、談及廢除治外法權問題、宋氏則以尙未到發表時期致答、足見英美之廢除治外法權之提出、固屬空言無補於事、恐亦尙有若干枝節存乎其中也、

英機圖襲法
中途被擊退

（中央社柏林三十日電）據海通訊：德軍當局公佈：英機空襲法國西部、蒙受德創、英機於未抵法國之前、即遭德戰鬥機截擊、英機共損失十三架、另有四引擎飛機一架、於巴黎附近被迫降落、

（中央社巴黎三十日電）據海通訊：據此間當局宣稱：英機於上星期五、於諾曼地火車站附近、曾轟擊法國火車、並以機槍掃射、死法人六人傷二十餘人、又悉附近之各車站亦曾被英機以機槍掃射、

所羅門羣島一瞥

所羅門羣島、這地名在大東亞戰爭史上、永久佔着值得記憶的一頁。

所羅門羣島、在南太平洋上最多羣島新赫布拉斯費濟，薩摩亞之中，陸地面積最爲廣大，羣島是由兩個列島所組成，東北方分佈的島嶼計有布根維爾，撒斯爾，巽他，伊薩貝拉，馬萊達。西南列有新喬治亞，瓜大加那（別名格拉）聖克廬維爾（保羅）等七大島。散佈其間的小島有西特蘭，拉貝拉，倫隆甲，基梭，可倫邦加，此外尙有十數島嶼。

所羅門的無數島嶼合計起來，其陸地上總面積佔三萬八千五百平方公里。最大島嶼布根維爾長凡一百二十公里，廣達　十六公里，面積九　六四平方公里。

島上原住民以美拉尼人爲最多，以玻里尼亞人最少。人口爲九萬四千十百餘人，歐洲人等外國人約爲一萬人。居民的智能較低，居民製造的「加奴」武器，尙有力量，所羅門原居民是未開化的民族，所以還遺留野蠻的風氣。

羣島之名的由來，是一五六八年駐祕魯的西班牙官吏蒙達那所發現，當時所羅門王曾主持太平洋的印加帝國，急民由印加帝國度往羣島，所羅門羣島的由來即在於此。

社論　教育上的建設

英美帝國主義者侵略我國之政策，純取狡猾之手段，即以親慈爲名，而保持及擴充其勢力於中國，他們侵略的利益，一方面固用武力，這是有形的，而無形的方面，却是文化的侵略，這種殺入不見血的手段，實甚於洪水猛獸，使吾國有日趨於滅亡之途的危機！

自大東亞戰爭發生，由於日軍的勝利，英美在東亞所盤據的惡勢力，差不多完全擊碎，但是，其文化侵略的餘毒，還沒有澈底肅清，所以對於文化侵略大本營的各地教會學校，自當予以根本解決。

現在日本將英美的教會學校，移交我國管理，據報載南京就是一例。這是日本實踐中日基本條約及中日兩國眞誠的協力的有力的表現，我們爲了澈底肅清英美文化侵略的勢力，建立以和平反共建國國策爲基礎的教育，希望友邦在教育建設及文化溝通這兩方面，給予我們以更大的協力也。

浙東大學
浙東計劃創設

（中央社甯波訊）浙東行政公署對於振興浙東學風、提倡學術思想、表率領導不遺餘力、茲爲便利本地區高中畢業學生、及有志青年、得以深造起見、擬於下學期起、在甯波地方、籌設浙東大學一所、正籌措基金、擬訂計劃、積極籌備

中日基本條約二週年

我們當前的目標，是復興中華與保衛東亞，雖然保衛東亞的工作有東亞各民族來分担，復興中華的工作有日本來協助，但中國是東亞軸心的一環，我們要在本位上努力，盡到本位的責任，至於復興中華，雖有友邦日本的協助，但國家是我們的，對於復興中國的工作，我們是應當站在主動地位的，日本只能在側面加以協助，如果自己不努力，則中國將永遠沒有復興的希望，這是全國民衆應深切注意的。

主席在每次對全國民衆的訓話中，常常昭告國人，不要悲觀，懶惰，消沉，頹廢，因爲此種風氣，不特有害於中國的復興，有損於中日之合作，且將有礙於友邦之協助，有累於東亞之保衛，吾人不欲生存於今日之東亞則已，否則，吾惟其困難，吾人更應勇猛精進以克服一切困難，惟其艱苦，吾人更應刻苦耐勞以渡過一切艱苦，吾人應信仰領袖之指示，本着國民運動綱領，革新身心，乃能肩負起復興中華保衛東亞之責任。

今天是中日基本條約締結及三國共同宣言發表的二週年紀念，我們不但要明瞭這紀念意義的重大，同時要認清我們的責任，所以最低限度要做到下面幾點：

第一：我們應該以沈着的態度來接受——中日條約的簽訂，實在已研討了兩年，我們的態度，一方面爲日本打算，更爲中國打算，最終還爲東亞全盤打算，如果我們國民以浮囂驕矯的態度臨之，不但對不起國家，也對不起自己。

第二：我們應該以誠摯的態度來實行——我們要將中日關係不斷的自動加以改進與增進，我們更應該先以誠摯的態度來實行，不但如此，中日合作的問題，實是千頭萬緒，有政治的合作，還有個人的合作，希望我們更以誠摯愛國之忱，擴而爲奠定東亞全局之舉。

第三：我們應該以嚴肅的態度來自勉——我們目前的工作和責任有二點：一、是復興中華，二、是保衛東亞，責任何等重大，我們更要自己檢討，我們的行動和才德，是不是已經够担負復興中國的巨大責任，我們對每一件事都要有自省的，都要努力的，國家存亡，完全繫於國民，我們應以最嚴肅的態度來自勉。

第四：我們應該以勇敢的態度來邁進——我國國民最大的劣根性，是缺乏自强不息的勇敢性，都是依賴外援，希望四萬萬人共同努力，建樹國家，這樣方可以分担東亞的大任，國民諸君，我們提起勇敢的精神，朝前邁進吧！（下）

英美方面大事宣傳
法屬西非叛離
法政府即將發表宣象

（中央社維希三十日電）目下英美兩國宣傳機關正極力宣傳、謂達加爾總督已歸附達朗傀儡政府、及達加爾地區和平使節、與正與阿爾及爾之傀儡政府聯合軍當局、進行商議云云、茲法政府當局決定於日昨夜、就法屬西非殖民地之新情勢、發表重大聲明、俾世人明瞭真相、但賴伐爾現仍在巴黎、與德方代表及各方首腦進行協議中、預料最早亦須在最近、始能返維希、故該聲明或將即在巴黎發表、此外法軍當局正急速組織非洲義勇軍、期以在達加爾、馬達加斯加、阿爾及爾、卡薩布蘭卡等地、爲戰死之同志復仇、故已要求十八歲以上至四十歲之法國國民、一律參加義勇軍、又法國人民黨、曾於日昨在巴黎召開大會、席間梅爾及特里奧諸人、曾提出要求法政府立即對英美宣戰、並急速與軸心國締結同盟、

（中央社里斯本三十日電）自日昨以後、英美各宣傳機關大肆宣傳、散佈謠言、謂達加爾地區、法軍已投向聯合軍云、企圖攪亂法國民心、日昨英倫中央廣播電台、亦作廣播稱、不僅達加爾一處、即塞納加爾暨法屬西非各殖民地、亦均已歸附達朗政權云、但法國及軸心方面、對此消息、絲毫未予確認、此間消息靈通方面、對英美所施之虛僞宣傳、亦十分警戒、同時對其推移、頗爲重視、又澳洲中央廣播電台、亦曾屢次廣播稱：法屬西非之法軍、已歸附聯合軍云、同時並稱、英外交界曾表明見解、促使聯合國對達朗之態度、應再充分加以警戒

美軍使團抵達加爾

（中央社丹吉爾三十日電）據海通訊：協約國之併吞法屬西非、因美國軍事使節團之抵達達加爾港、掌管該港一切及艦隊後、而告實際完成、關於西非將來之情況、達朗雖於廣播中稱：達加爾歸渠統轄、、毫無保留條件、但與協約方面、似尙未成立協定、據倫敦消息：英方聞悉美軍事團進佔達卡爾、十分驚震、因英國曾於達港歸併協約之祕密談判中、惟活動頗力故也、、美方則稱、西非總督布瓦松、採取英方及達朗之建議、而作此舉、美方並對倫敦報紙日昨對於此事之議論、表示驚奇、因一日快郵一曾載稱：關於法屬西非將來之行政問題、疑點尙多、目下達港情形依然混亂、據達港傳來此間之消息稱：布瓦松總督與巴魯德將軍二人意見甚爲不合、據聞巴魯德已將其軍隊交與布瓦松、而布瓦松則顯已聽命達朗之指揮、

利比亞
德義軍有計劃撤退
英軍並無所獲

（中央社里斯本三十日電）綜合此間所接一利比亞戰線一、戰況如次：軸心軍在利比亞繼續作有組織之撤退、其殿後部隊、復自嘉齊南方之阿開達比亞退出、此種部隊、爲數極少、英第八軍對此、除以大戰車攻擊外、更繼以猛烈攻擊、然軸心軍主力、早已由阿開達比亞撤退竣事、、英國空軍耗炮火、又英軍占領阿開達比亞時、已不見一軸心軍隊、且該地亦已化爲廢墟、集結於愛爾阿琪拉之德義軍、正從事整理、即將開始全面反攻、利比亞之軸心軍活動、利比亞空軍活動最力、日昨空襲嘉齊東北特克拉等地之英兵營地、曾予猛炸、並炸英軍建設中之飛機場、收獲極大戰果、現利比亞之大規模戰鬥、最近即將在愛爾阿琪拉方面展開、此爲突尼斯地方大戰、同爲軸心、有望之戰局、

……羅培特提督……美政府締約……
英政府不滿

（中央社維希三十日電）法元首貝當、接見殖民長官勃萊維埃、警察署長官斯蓋等、舉行某項協議、又關於法屬西印度羣島等事務官羅培特提督、與美政府締結新協定事、法政府當局尙未接獲報告、但對於羅培特提督、在事前未經任何磋洽、遽與美國舉行談判、頗爲不滿、

比塞大附近激戰
協約軍進展遲緩

（中央社丹吉爾三十日電）據海通訊：據安德遜司令部宣稱、比塞大附近之戰事、已在激烈進行中、又據摩洛哥電台廣播稱：突尼斯之戰事已展開、協約軍已在比塞大古鎮三十公里之地域、義機曾在此間猛烈轟炸、又據英當局宣稱：德義飛機、曾往轟炸比塞大之船塢、但又宣稱：英軍已在該地二翼登陸、但據摩洛哥德國方面消息、則稱軸心軍正固守其所有之陣地、德義傘兵、已抵達比塞大及各處要點、

（中央社馬德里三十日電）據此間所接消息、阿爾及爾傳來：軸心軍已在突尼斯比塞大間之奧奇爾爾達河附近、邀擊聯合軍、雙方在加羅地方展開激戰

（中央社丹吉爾三十日電）據海通訊：據漢森司令部稱：英軍於突尼斯之進展、頗爲遲緩、因德軍利用坦克車、築成堅固據點、克服不易、據云、英軍現於阿爾及爾與突尼斯交界東四十公里之塔美拉外、與軸心軍交戰中、並稱：日昨英美援兵乘運輸飛機抵達前線、內中多係由阿爾及爾前來之技術士、據漢德森意見、雙方爭奪比塞大及突尼斯之劇戰、不久即將來臨、

（中央社瑞典京城三日電）據海通訊：倫敦消息：英國報界與人民、向所抱之關於突尼斯之擴大軍事發展希望、已逐漸冷淡、似受官方授意、警告人民勿對軍事前途、滿抱樂觀所致、往昔倫敦盛傳比塞大與突尼斯之大規模戰事、茲已經倫敦方面承認、該地僅有些微進展、及空軍較爲活動外、別無所聞、埃及霍瓦將軍之所遇戰局、正如亞力山大將在利比亞所需克服地理上困難同、而況軸心空軍之在突尼斯大增力、尤使比塞大與突尼斯之軍事活動、大受阻止、同時亦承認軸心在北非之空軍、已實行整頓、所謂削弱德空軍力量之企圖、已無把握矣、德國今日在西西里、薩丁尼亞及科西嘉、均設有空軍據點、預期自後在地中海、將展開大規模空戰、

◇　◇　◇

美國染指法屬西印度

（中央社里斯本二十九日電）據海通訊：華盛頓消息：法屬西印度將解除艦隊武裝、由美國照管在西印度法國權益、據美國務卿赫爾昨日會見記者席上宣稱：美國與法屬馬丁尼克島總督羅培特提督、締結協定、圓滿解決、此協定保持法國在此地之方面、並由最高委員會將此協定簽字、法屬維希政府、並羅培特提督、特簽訂此協定、而當局並不承認、之將法屬西印度版圖之意、併入美國、協定之目的在勸導安全保護美洲之及該地域、比安、法屬民之經濟穩定、均屬重要、

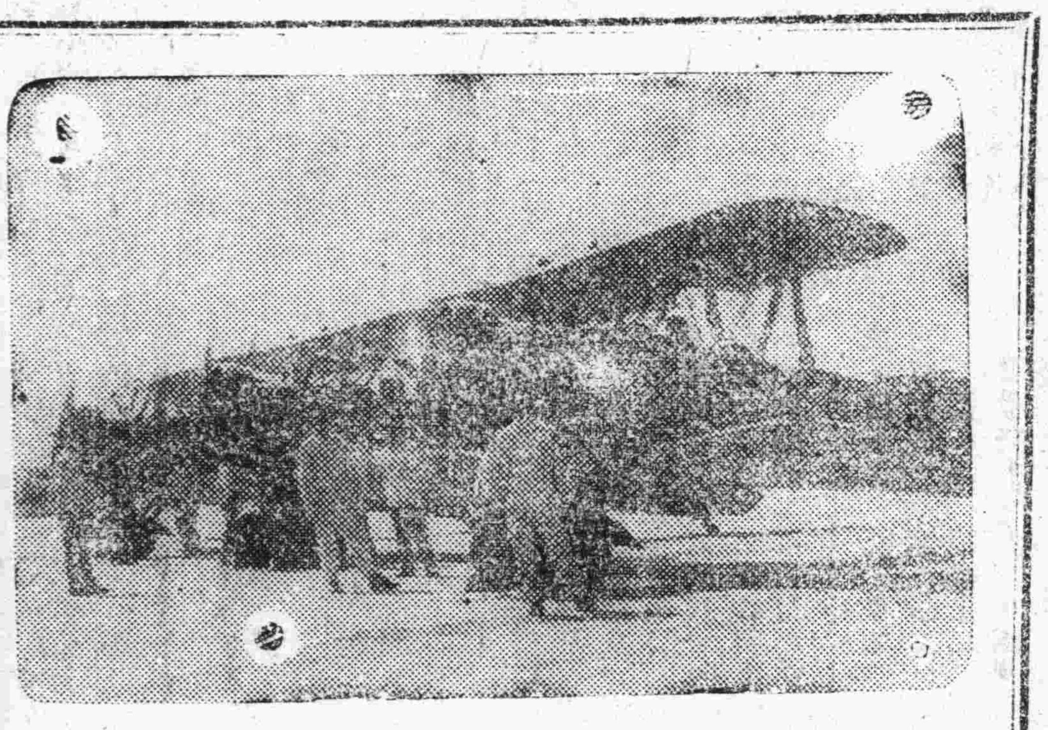

大東亞戰爭一週年紀念徵文啓事

日本自去年十二月八日開始殲滅英美之聖戰以來，瞬屆一年，而日軍在此一年間曾以破竹之勢，擊潰英美荷之陸海空，並將數百年來搾取東亞壓迫東亞民族之英美勢力完全掃蕩，驅出於東亞之外，東亞民族之解放，今非僅屬理念上之文字，業已表現爲具體之事實。故十一月八日爲我東亞民族永値紀念之日，本報特發起徵文，以資紀念，希望各界人踴躍應徵，茲訂徵文條例如左。

（一）徵文內容：僅照下列三題選出名稱日期無須發揮宏論。

（一）列舉日本擊沈之英美主力艦與航空母艦之名稱及其總數（包括其艦名未發表者在內）。

（二）記載英美荷侵略東亞之根據地香港，馬尼剌，新加坡，巴達維亞，仰光之陷落日期（例如香港何月何日）。

（三）列舉大東亞戰爭開始後，日軍佔領之英美澳荷屬領地名（例如荷屬爪哇）。

『備註』以上各項均以日本大本營公佈者爲標準，可以詳細參閱本報。

（二）截止日期：應徵稿件定於十二月四日截止。

（三）發表日期：應徵稿件經錄取者定於十二月八日在本報發表。

（四）應徵稿件請寄安慶新報徵文部收

（五）獎金

一等	一名	二〇〇元
二等	二名	各一五〇元
三等	三名	各一〇〇元
選外佳作	十名	各二〇元

以上獎金及獎品於應徵稿件錄取發表後五日內發給。

馬縣長在慶祝中日條約二週年紀念民衆大會中演講

至於經濟提攜，其眞義乃是短長相輔，有無相通，同時又以平等互惠的立塲，而不容有獨佔或特殊的權利，但中國是富於資源的國家，而日本是優於資本技術的國家，對於中國產業金融交通通信之復興與發達，也應予以援助或協力，這是補助日本的不足，也是補足中國的不足，惟有如此才達到中日經濟的繁榮。

再者共同反共，因破壞東亞，危害兩國的安寧，只有共產黨，因爲要剷除共產，所以必須實行防共，而駐屯於所要事除於蒙疆及華北者，是有將定的期間與將定的地域，只須共產黨危險不存在，日本駐軍理由也就不存在，這並不是永遠的，我們不必有所懷疑。

但在事變發生以來，可是中國在事實上是屢次喪師，屢次失地，若照簽訂和約的慣例，自然免不了有割地賠款的事項，以及其他權利的喪失，而決不是以平等互惠爲立塲的，所以中日和約有這樣的結果乃是因爲中國幷不以日本爲仇人，而日本也知道仇人不是中國，同時爲彼此打算，爲東亞打算，爲世界打算，不但不應該爲仇，而且需要相互提攜合作，但中日國交條約除去能夠成爲互助互惠的友好基礎外，還含有一種積極的創造意義，這就是復興中國，保衛東亞，實現國父大亞洲主義，確立東亞永久的和平，進而貢獻於世界全體之和平。

所以今天際逢中日締約二週年紀念的佳日，同時又此中、滿共同宣言發表後的二週年，誠値吾人歡欣紀念，而於此舉行最有意義之慶祝！（下）

大東亞戰爭一週年 各界準備擴大慶祝
宣委會昨幷召開會議進行籌備

（本報特訊）安慶各界聯合宣傳委員會、以大東亞戰爭自去年十二月八日開始以來、轉瞬間已屆一週年、所在此一載之中、友邦日本軸心國家所獲得空前赫赫偉大之戰果、實爲亘古有史以來所未見、况是項戰爭、僅此確立大東亞共榮圈、以使全面和平之實現的一方、建樹偉大之殊勳、而且將百餘年來之英美白色人種侵略我黃種民族之桎梏、謀得解放、爲大東亞人自英美之鐵蹄下拯拔於衽席而獲得磐石之安、豐功偉業、誠無可與論、是以我國最高領袖汪主席當大戰發動之初、亦曾發表聲明、與友邦日本同安危、共甘苦、一致協力和平建設東亞新秩序、聖戰之完成、俾資是以現値大戰一週年之過程、友邦日本軍在功果赫然中、又頻傳捷報、茲爲欲迅速完成最大之使命、以實現國父之大亞洲主義計、當茲一週年紀念之時、實尤有擴大慶祝之意義、職是之故、特於昨（一日）晨十時許、在縣府大禮堂召開慶祝大戰勝利籌備會、商討一切進行方法、總計該會出席之各界代表機關學校團體代表數十餘單位、開會時、公推本縣馬縣長爲主席、經行禮如儀、報告是項宗旨後、當經決定慶祝辦法十四項、結果頗屬圓滿、同時並爲鄭重其事起見、將依該籌備會議決定之辦法、再交由縣府宣傳限訂製行事表、俾資有序徵循、而利慶祝大會之推動、

兩項比賽舉行事不日發獎
文協會游藝組

（本台訊）本市文協會游藝組所舉辦之象棋踢子兩項決賽、業於日前事、計象棋組第一名爲陳士霨、第二名爲汪裕霖、第三名爲王元龍、踢少組以參加人數太小、且所做花色不全、僅以打跳及圈中速數爲主體、初複賽結果、男生組爲葉傳寶、蔣遠謨兩人、女生組爲王平東、徐秀芝、洪芳三人成績較良、均有獎、聞以上兩項獎品、不日將分別通知給領云、

所得稅處征收局 開征第二類所得

（本報特訊）財政部所得稅處蕪湖區安慶征收所、對於三十年度第一類所得、自經派員向各業查賬征收以來、進展極稱順利迅速、茲聞高局長頃奉部令、以三十一年度第二類所得稅、規定自本年七月開征、即高局長奉文、業已依照規定手續進行中、俾裕庫儲、按第二類所得、大致爲一般普通店員、及自由職業者是也、

散放鹽證 開始購領

（本市訊）人民購鹽憑證、前因保甲諸方面、復查戶口、及食鹽配給科力求核實等關係、致十日份者、稍有稽延、市民不無渴望、茲主管當局之縣府第三科、暨子鹽公會各方面、爲確保民食於無虞、已商定當局將購鹽證開始交坊保發放、一面函知各分所正式售鹽云、

合作社配給毛巾布疋
調劑社員需要。。。。。

（本報訊）中國合作社安慶支社、日前運到大批捲烟、開始配給後、一般社員對消耗需要、幸獲解決、聞該社續運紙烟、不日即將到達、至關於毛巾帽襪布疋等等、昨已由民生工廠出品中、購辦到社、現亦在按股分配、以利調劑社員云、

衛鳳翔公後裔衛艾氏緊要聲明

啓者竊氏自翁姑及夫君相繼亡故以來家道衰落而舍弟賢弼不務正業屢勸不悛且置氏之度外今氏爲保守祖產以免共蕩敗起見將挽各親及主持公道商討結果由舍弟賢弼具悔過書其中並言明所有一切祖遺不動產之契約概歸氏保管倘有買賣情事須由氏及賢弼弟雙方簽字方爲有效設有獨斷獨行發生之糾紛氏決不承認誠恐外界人士不明眞相致受其愚用特登報聲明商兒滋生事端是幸

錢張氏等啓事

啓者余姪錢柳村竹村（即長勤）祖培及夫妹等共有田租稍許、坐落集賢關總鋪保、股份多寡載於分關遺囑、租事公推柳村管理、現小股人名下每年租稻雖及十担之數、惟村遊手好閒、事業已將分公租內撥押五担餘江姓、刻仍不悔悟自新、如竹村再有私典私變及收租款盜蓋私章情事、概作無效、余等與竹村係分晰、嫠嫗姪兒弟無論何項事件與我家庭無涉、慨不負責過問、恐未週知、特此登報聲明

安慶劇場

十二月四日起晚上七時一次
十二月五日下午二時一次晚上七時一次

聯合主演 韓蘭根 陳燕燕 殷秀岑

是銀國小鳥成功作　是時裝片的生力軍

惡毒者暴行不法！

鐵窗紅淚

烈女子手刃仇人！

紅粉飄零幾經波折竟嘗鐵窗風味
多情男兒脫離家庭破鏡終難重圓
賺人眼淚一切都是非常傑作動人心弦

日下開映　王引 陳燕燕 主演　悲哀巨片 雷雨

頑淋白帶斷根聖片

強利比兒
強力ベール

殺菌滅淋根本清爛
頑淋惡帶從此無憂

強利比兒 乃最新發現之療淋特效劑也。淋病白帶纏綿多年、屢醫屢藥無效、速服強利比兒 短期保好、確有把握、近今療淋化學劑之製作、進步殊有突飛猛進之勢、功効愈顯準確、雖然市上誇張蟲惑失實之劣等化學淋藥頗多、不但藥力無效而且不良副作用殊甚、病勢致加劇急性變慢性、患者務須指定強利比兒以免劣藥冒充!!

各埠大藥房均有出售

發行處 大阪市東區南久太郎町二 竹村製藥廠

安慶金融組合

安慶育才街十七號 電話五四番

營業科目：各種存款 各種放款 匯兌 押匯

取引銀行：上海 漢口 中日實業銀行

懷寧醫院

院長高山盛謹啓

主治：內科 外科 婦科 產科 小兒科 花柳科 戒烟

設備：男女病室 空氣流通 看護伺候 設備完善

院址：安慶帛家巷九號 電話：第一四九號

民衆劇場揭示牌

慶祝中日條約 實現東亞和平

特別節目

幻燈廣播劇……。

……鴉片戰爭

本日繼續公演

主演懷甯縣宣傳股
導演及說明江質清
編劇魏建邦
紀念中日條約畫片
其餘尚有京劇播音

公開免費　歡迎參觀

時間：自七時起至九時半止
地點：利民街居留民蓄水池前廣場
主催者：懷甯縣宣傳股

（如遇天雨節目順延）

「文化之光」將上銀幕

中聯公司爲集思廣益起見，曾於本年夏季登過公開徵求劇本的廣告，但外來的劇本大都不合攝製條件，延至最近纔有一個外來的劇本，頗引起導演科的注意，李萍倩並且願意導演這個劇本。這個劇本名「文化之光」，正如卓別靈的「摩登時代」一樣，是一個理想的諷刺劇，內容是敘述某一個窮的文化人忽然拾起了，它掌握着社會活動而生命樞紐，使文化大發光明。自從戰爭以後，投稿國積，無所不爲，文化人年嘆息着「百無一用是書生」外，更慣和有「九十九漲價論」之作，共意是百物中九九，都已漲價，文化人還在以千字計稿費。這部「文化之光」不但擷取最新的現實題材，且以喜劇形式來發揚文化之光，實是一部不可多得的佳作，我們企求着它能早上搬上銀幕，好給一般文化人舒一口鬱氣！

▲影▼

銀色風景線

聶丹

★舒適自演之「母親」，演員有顧蘭君的李景清，梅熹的林直方，呂玉堃的阿明，周起的徐樸，楊柳的陳宗貞等。

★襲秋霞的歌唱是與周璇白虹並稱三絕，現在周璇白虹先後下野，還讓襲秋霞唯我獨尊了。

在韓蘭根導演的「雞兄雞弟」中，襲秋霞扮演一個身世淒涼而且盲目的歌女，每天躑躅街頭，藉賣唱以博路人在同情心下給予幾個錢，戲的氣氛，彷彿「一城之光」中的寶蓮高黛在幽默含着辛酸的眼淚。

★吳文超的「紅粉知已」即將開拍，由周曼華梅熹合演。

★張石川繼「夫婦之間」後的新作，爲「芳草碧血」，無疑的又是一個大悲劇。

★岳楓的新片，爲「賢父孝子」，本來預定是高占非，黃河分飾賢父與孝子的，現在高占非參加「萬世流芳」陣容，已剃成和尚頭，因此賢父一角，就改由梅熹擔任。梅熹自「海上大觀園」，「博愛」及「衰派」演出後，已有定評，大概他也樂於擔任這個「老子」的角色，還有值得一提的「賢父孝子」的女主角，是一位名叫白光的華北明星，她在華北已有相當地位，這次參加演出，據說是客串性質。

★文逸民的「千金怨」已經開拍，該片抨擊「重男輕女」的傳統觀念，筆力千鈞，由襲秋霞顧也魯合演。

★何兆璋繼「珠聯璧合」後的新作「曉風殘月」，由陶秦編劇，主角人選計決定有周曼華，呂玉堃，梁影，馬驥。

★鄭小秋導演的「試妻記」，題材新穎，演出輕鬆，「劉[illegible]誰的「第八夫人」，該片中並有聯女職員張聆筱，吳鶯鴻參加作處女演出，預料最近期間，可全部竣工，因此鄭小秋正又在找新劇本中。

★「萬世流芳」出場人物衆多，除袁美雲姍姍來遲外，李香蘭，陳雲裳，王引，高占非都已先後上場，同場中共有鄒雷，張帆，徐莘園，嚴俊，章志直，洪警鈴，譚光友等，全部精銳隊伍。

★滿洲明星李香蘭因急於北返，所以「萬世流芳」中的戲儘量先拍，現在大概還有一堂佈景，即可畢事。

★馬徐維邦是恐怖片的權威導演，已給予人很深刻的印象，以前「冷月詩魂」的成就，姑且不談，神鬼通靈的因素，單以調度恐怖氛圍與技巧藝術論，可說已臻爐火純青之境。馬徐維邦隸中聯之第一部作品「寒山夜雨」，經過臨月的審慎處理，現在始告瓜熟蒂落，出而問世。

★趙珍妮在「芳華虛度」中，有如牡丹花畔的綠葉，成績奇佳，岳楓導演大加讚賞，有人則冠以「老牌影迷銀幕新人」的頭銜，卻也恰到好處。

無題

（雷光）

吃了角兒的一頓飯，就刻骨難忘，非得要報效一場馬將，方纔了事。如此云云，韓信報效漂母一飯千金的韻事，實不能專美於前矣！

×　×　×

朋友間如果有甚麼急需，想來邀一場馬將，其難處有如上青天，角兒們只須一諾，而一般瘟生，即如奉到玉旨綸音，非得盡力報效而後已。諸葛先生「鞠躬盡瘁，死而後已」的誓言，正爲此輩之寫照。

×　×　×

滔滔天下，盡多此魍魎之徒，佛云：「不可說，不可說」。

★趙露丹第一個鏡頭，在英茵主演的「肉」中，名字是由顧也魯題出，意思就是趙丹和葉露茜的結晶品。

影事快訊

（茂增）

★在中國每部影片總以女性爲主，就是排起名字來也是女居男上。所以由男主角頭銜演出的幾乎少得不能再少。但是例外的，這次張石川繼「不如歸」以後的新作「夫婦之間」，卻由男主角「舒適擔任，女角則有楊柳王宛中等。

★高橋鬆餅「紫薇」以新曾一度演出於「刺秦皇」「觀世音」「落金扇」等古裝片。未幾即下嫁於某律師爲妾，結果卻又被人遺棄而重操拋生涯。現今由李大深之介紹，又重返銀壇，再作馮婦。惟其藝名已改爲王宛中，眞姓名則爲王珍珍。

★周曼華近來鴻運高照，非但她在中聯所主演的影片非常吃香，並且她還於不久前當「中聯」會開招股的時候，亦購進一千股，現在股票飛騰，周曼華的股票，也己照票面漲起一倍有奇。

★李麗華胡楓到攝影場拍戲，總有其母隨侍在側，實爲名副其實的「女監製」。

★陳娟娟拍戲拍飾演角色，正當尷尬年齡，但這部「四姊妹」的年齡，卻正巧合適。

★慕容婉兒於上月七日晚十時半生產，白胖兒子，因此舒適一來笑口常開。這一副歡喜樣子，據說從未有過，想是第一次嘗嘗做「爺老頭」的味道，所以如此的。

★中聯「四大名旦」陳雲裳，顧蘭君，陳燕燕，袁美雲。聽說已與中聯重訂新合同，由月薪改爲年薪，和好萊塢大明星一樣派頭，再者他們四人一律平等待遇，每人年薪十二萬元，但在每年中每人應完成新作六部，這樣好像這四大名旦拍一部影片就要到手二萬元了。

★男女明星最怕落雨天，因雨天踏着脚踏車在馬路上，常常要滑跟斗，黃包車價錢又貴，實在不合算。所以男女明星仍冒着雨在馬路上馳騁着，至於滑跟斗不滑跟斗的事，只得聽天由命了。

★「唔女郎」白楊實在不姓白，而是姓楊，叫楊君莉，是北平人。因爲紀念一個姓白的男朋友，所以改名爲白楊。

★孫敏聽說已正式脫離「中聯」，以後的出路，說不定要同陸露明一塊兒去跑碼頭演話劇。

門外話

門外漢

★清女詩人王梅卿觀女劇云：「豈是蓬萊小摘流，戲來掌上御風遊。月如絫雪卿何數，花下聽歌我獨愁，鏡鑑有燈光奪曉，蕉龐無雨意先秋。繁弦急管魚龍舞，誰肯當筵不掉頭。」這詩結尾，「誰肯當筵不掉頭」一語，說得極透澈，大有我見猶憐之慨，你想，怎叫影迷們的不迷呢！

★可惜我已入中無影迷者。同時，女星不過得在銀幕上出現，給人仰慕，不會在馬路上給人包圍的。

★倘若此地有影迷的話，那麼，將感到隔靴搔癢之苦了。

★實在也沒有甚麼說的，因爲我不大看戲或電影。

★在安慶，游藝的事業，是相當消沉的。所以說起來，委實乏味。至少內容總不新鮮熱鬧。

★況且，我又是不懂得游藝的「門外漢」。

★年青人，總歡喜時髦，所以愛看電影。

★時裝電影，又是年青人，時髦中所愛好者。不過也有例外，我的朋友綸士，就愛瞧古裝的。

★古裝的好處，以我門外漢看來，是在它「古氣盎然」。

★綸士說：「瞧古裝片，有益於書畫」。

★畫中國畫，畫到人物時，藉銀幕爲參攷，倒是死典「活用」。

★其實銀幕上的人物，還只是儀型，與舊劇中出現在戲台上的裝束相差無幾，究竟並無眞實性。

★愛瞧電影的人說：「這裏便宜些，便宜到一半」。

★看一次的舊劇，可以看兩次電影，癮君子逐樂道焉。

★門外漢言，看劇的時間長，七時至十時半計四個半鐘頭，而電影的時間，僅兩小時。以時間計算，舊劇便宜半小時也。

★電影與舊劇的場合裏，在安慶來「看」者佔大部分。

★大都會則是來消磨時間，並非注意於「看」。時間是極貴重的，所以便宜半小時，亦殊難得。

小廣告

玆因日前不愼將保甲整委會發給第十三號銅質證章一枚遺失除申請補發外特此登報聲明

吳志遠啓

啓者日昨鄙人在船中不愼將安慶民船公會民船番號第九一二號蘇民證遺失除呈補領外特此登報聲明作廢

船戶吳順有啓

商情

懷甯縣十一月份中旬人民日用物品價目表

米業（每担價儲備）

上色米	一六〇、〇〇〇
中色米	一五五、〇〇〇
下色米	一五〇、〇〇〇
糯上米	二〇〇、〇〇〇
糯中米	一八〇、〇〇〇

雜糧業（每担價儲備）

黃豆	七五、〇〇〇
苞蘆	六五、〇〇〇
小麥	一〇〇、〇〇〇
大麥	六五、〇〇〇
蠶豆	七〇、〇〇〇
安豆	九〇、〇〇〇
芝蔴 白	二四〇、〇〇〇
芝蔴 黑	二二五、〇〇〇
紅豆	九九、〇〇〇
菉豆	九五、〇〇〇
菜子 大	七五、〇〇〇
菜子 小	一四五、〇〇〇

油業（每担價儲備）

菜油	四五〇、〇〇〇
小磨油	每斤六、〇〇〇
桐油	三五〇、〇〇〇
蘇油	五五〇、〇〇〇
皮油	四〇〇、〇〇〇

柴業（每個價儲備）

大柴	二、五〇〇
中柴	一、五〇〇
小柴	一、〇〇〇

蛋業（每個價儲備）

雞蛋	二〇

醬業（每斤價儲備）

原醬	一、五〇〇
蠶豆醬	每斤一、八〇〇
蠶豆醬	每聽一、四〇〇
大椒麵	每斤一、〇〇〇
衛生醬油	每斤九〇〇
雙套醬油	每斤八〇〇
醬筒瓜	每斤一、八

麵業（每擔價儲備）

土麵粉	九五、〇〇〇
乾機麵	一〇五、〇〇〇
掛麵	一〇〇、〇〇〇
燒餅	一〇〇、〇〇〇
潮機麵	八五、〇〇〇
毛米粉	五四、〇〇〇
切麵	八五、〇〇〇
（每袋價目金）	
綠塔牌	一二、五〇〇

豆腐業（每塊價儲備）

豆付	〇、三〇〇
白豆干	〇、〇五
醬香干	〇、〇五
千張	每張〇、一

酒業（儲備每担價）

花酒	二一〇、〇〇〇
五加皮	二二〇、〇〇〇
米酒	一五〇、〇〇〇

香煙（每箱價儲備）

明星	一、五〇一五
派力士	二、七二二
富士山	二、三一〇
廿支全祿	二、二〇〇
指南	一九八、〇〇〇

屠宰業（每斤價）

豬肉	三、二〇〇
花油	三、八〇〇
板油	四、四〇〇

南貨糕燭業（每斤儲備價）

雞蛋糕	六、五〇〇
椒桃片糕	七、〇〇〇
小方片糕	二、〇〇〇
大方片糕	六、四〇〇
香蕉餅	六、〇〇〇
椒鹽餅	四、五〇〇
大玉帶糕	八、〇〇〇
五香瓜子	四、〇〇〇
甘草瓜子	四、八〇〇
雲桃糕	五、〇〇〇
松仁糕	六、〇〇〇
橘紅糕	六、五〇〇
中方片糕	四、〇〇〇
杏仁酥	六、〇〇〇
酥餅	三、五〇〇
雞蛋餅	三、五〇〇

金融

軍票 進	十八元一
軍票 出	十七元八八

其他各種物價此次所未改定者仍遵照上月評價委員會在本報所披露之原價相同

大東亞劇場

日戲新幣二元　夜戲新幣四元

獨劉八劉王劉　文武花衫　王呂何陳羊九

勝春麟慧同麟　呂豔香　少黝玉鴻得麟

劉錢

全童綠琴童　振馨月　樓　勣芳鳳馨青童

佳座無多　請君早臨

▲夜戲▼

黃金滿台

法場換子

全本玉堂春

獅子牙粉

去垢潔齒　固齒聖品

安慶經理　柳田誠心堂　安慶利民街一〇號